Sahibi: Türkiye İşçi Partisi adına: Behice BORAN ● Sorumlu Yazı İşleri Müdürü: Neşet Kocabıyıkoğlu ● Yönetim Yeri. Gazi Mustafa Kemal Bulvarı 42/3, Maltepe-ANKARA ● İstanbul Bürosu. Piyerloti Cad. 21/3 A ● Yıllık Abone Bedeli: 55 TL. ● Baskıya hazırlayan: ÇIĞ Yayıncılık Ltd.Şti. Tel: 17 97 04 ● Baskı: Daily News Web Ofset Tesisleri

Sayı: 38
15 Eylül 1978
Fiyatı: 250 Kuruş

BAĞIMSIZLIK DEMOKRASİ SOSYALİZM İÇİN

GÖREV

KAPİTALİZM MİLYONLARCA EMEKÇİYE BAŞLARINI SOKACAK BİR KONUT VERMİYOR

(Bu konuyla ilgili yazılar 4. sayfada)

Faşizm mezhep ve ırk ayrımını körüklüyor

● SÖMÜRÜYE KARŞI ORTAK MÜCADELE VERECEK OLAN İŞÇİ VE EMEKÇİ SINIFLARIN BİRLİĞİNİ ÖNLEMEK İÇİN YARATILAN MEZHEP VE IRK ÇATIŞMALARININ ARKASINDA EMPERYALİZM. BÜYÜK SERMAYE VE TOPRAK SAHİPLERİ VARDIR. ●

● Egemen sınıflarınalevi-sünni, Kürt-Türk, Yerli-Yabancı diye yaratmak istedikleri yapay ayırımlar, çıkarları ortak olan işçi ve emekçilerin kardeşliğini bozamayaçaktır.

Egemen sınıflar işçi ve emekçi sınıfların birliğini önlemek için her zaman meshep ve ırk ayrımlarından yararlanmışlardır. Özellikle doğu ve güneydoğu bölgelerinde uzun yıllardan beri sık sık yaratılan çatışmaların arkasında emperyalizm, büyük sermaye ve büyük toprak sahipleri vardır. İşçi ve emekçilerin birleşip ortak bir mücadele ile sömürüye karşı çıkmasını önlemek isteyen egemen sınıflar alevi-sünni, Kürt-Türk, yerli-yabancı diye çeşitli yapay ayrılıklar yaratıyorlar. Bu kışkırtmalarla gerginleştirilen ortamda sıkılan bir kurşun, atılan bir bomba ortalığı kolayca karıştırmaktadır. Egemen sınıflar ve onların maşası faşistler dökülen kanların sorumlusudurlar.

Malatya olaylarından sonra Sivas ve Elazığ'da yaratılan olayların arkasında da aynı sömürücü güçler vardır. Faşist Hareket Partisinin militanları açıkça kışkırtıcılık yapmışlardır. Şimdi köyleri, mahalleleri basıp evlerde silah aranarak, insanlar gözaltına alınarak sözde olayların sanıkları aranmaktadır. Hükümet bu türden olayların başka yerlerde de tekrarlanmasını önlemek istiyorsa, gerçek şuçluları ortaya çıkarmalıdır. Çeşitli tertiplerle emekçileri birbirine kırdıran mihraklar ortaya çıkarılmalıdır.

Halk saldırgan faşistleri yakalayıp polise teslim ediyor

● EDİRNE'NİN İPSALA İLÇESİNDE SİLAHLI FAŞİST ZORBALARI HALKTAN GEREKEN DERSİ ALDI. İLÇENİN İLERİCİ GÜÇLERİ FAŞİZME KARŞI EYLEM BİRLİĞİ YAPTI.

(HABERİ 2. SAYFADA)

Üç yıl ağır hapse mahkûm komando MHP lokalinden çıktığı sıra yakalandı

Yakalanan Balgat olayı sanığı, «Şefimiz emir verdiği için yaptım» dedi

MHP lokalini korumakla görevli olduklarını bildiren 2 sanık tutuklandı

ONBEŞ GÜNDE BİR

Korkunun ecele faydası yoktur

Faşist saldırılar bir süredir alanını ve hedefini sürekli olarak genişletiyor. Tek tek sosyalistlerin, ilericilerin kurşunlanması, sosyalist ve ilerici örgütlerin toplantılarının basılması, binalarını dinamitlenmesinden kahvehane, belediye otobüsü gibi halkın topluca bulunduğu yerlere yönelen saldırılara geçildi. Kalabalıkların otomatik silahlarla taranması, toplu bulunulan yerlerin bombalanması seçilmiş hedeflerden sıradan yurttaşlara doğru saldırı hedefinin yayılması faşizmin planının bir parçasıdır.

Faşist olmayan herkes faşizm için düşmandır. Faşistlerin deyimiyle "davaya hizmet etmeyen herkes öldürülebilir." Bugün saldırı hedefinin böylesine genişletilmesi kitlelerde korku, yılgınlık yaratmayı amaçlamaktadır. Hesap açıktır: Herkes heryerde öldürülebilir, faşist saldırıya karşı durulamaz görüşü kitlelere benimsetilecek, böylece sinmiş kitleler faşizmin iktidara tırmanışının önüne dikilemeyecektir. Yani hesaplarınca yollar temizlenmiş olacaktır.

Sosyalistler kadar faşistler de bilirler ki faşizmi önleyecek tek güç işçi ve emekçilerin örgütlü birleşik gücüdür. Faşizme karşı örgütlü ve kitsel mücadeledir. Kitleleri örgütsüz bırakmak örgütlenmeleri yasaklamak, bu mümkün olamadığı zaman olabildiği kadar engel koyarak zorlaştırmak burjuvazinin sürekli politikasıdır. Faşizme karşı mücadele tek tek yiğit, cesur adamların başaracağı bir iş değildir. İşçi ve emekçi sınıfların en geniş kitleleriyle yürütülecek bir mücadele başarıya ulaşabilir. O da bir şartla, geniş kitleler örgütsüz olduğu zaman faşist saldırının karşısında bir güç olamazlar. Bugün de faşist saldırganlığın vurucu güçleri karşısında onlara karşı olanların çoğunluğu açıktır. Ne var ki faşizme karşı güçlerin örgütlenmesinde eksiklik ve zaaflar vardır. Anti faşist güçlerin örgütlenmesi ve birliğinin sağlanması gündemin ilk maddelerindendir.

Tarih çok açık örneklerle dolu. Faşizme karşı mücadele kitlesel ve örgütlü olarak verilmedikçe kazanmak mümkün değildir. Anti faşist saflarda örgütsüzlüğe, dağınıklığa neden olan tutum ve davranışlar faşizmin kitleleri yıldırmaya, korku havası yaymaya yönelik hesaplarına hizmet anlamına gelir. Ne niyetle yapılırsa yapılsın bu anlama gelir.

Faşizmin tırmanışı karşısında sessiz kalmak, kenara çekilmek de kimseyi kurtaramaz. Faşizme karşı mücadele etmeyenler de faşist saldırıdan kendilerini kurtaramazlar. Tekrar edelim: Faşizm, kendisine hizmet etmeyen herkese düşmandır.

Ve korkunun ecele faydası yoktur.

GÖREV

ÇEŞİTLİ İŞKOLLARINDA İŞTEN ÇIKARMALAR YOĞUNLUK KAZANIYOR

● YILIN İLK ALTI AYINDA İSTANBUL VE KOCAELİ BÖLGESİNDE İŞTEN ÇIKARILAN İŞÇİLERİN SAYISININ 18 BİNE ULAŞTIĞI AÇIKLANDI. BU İŞTEN ÇIKARMA UYGULAMASI YERLİ SANAYİİNİN İÇİNDE BULUNDUĞU BUNALIMIN FATURASINI İŞÇİ SINIFINA ÖDETME ÇABASINI YANSITIYOR.

(Haberi 2. Sayfada)

KILÇIK

HÜKÜMET KUSURA BAKMASIN

Hükümet zamları açıkladı. Bir kilo küp şeker 14 liraya satılacak.

Biz de hükümet hakkında artık daha acı konuşacağız demekki.

Malum ya! Tatlı yiyip tatlı konuşmak pahalandı.

İşçi ve emekçiler kışı nasıl geçireceklerini düşünüyor

PETROLE YAPILAN ZAM YENİ ZAMLARI GETİRİYOR

Önceden ilan edilerek yapılamayan ucuz kömür satışı halkı zor durumda bıraktı

Daha kış gelmeden, kışın getireceği dertler geldi çattı. Yaşamamızı sürdürebilmemiz için yaptığımız normal harcamalara ek olarak kış aylarında sırtımıza binen yakacak parası, şimdiden herkesi kara kara düşündürüyor.

Bulunduğunda bile tonunu 1500 liradan odun almaya kaç kişinin mali durumu müsait olacaktır?

Bu arada daha önce kömür tevziin ucuz kömür satacağı ilan edilmiş ve halkın ihtiyaçlarının tespit edilerek, istediği miktar kömürün kendisine teslim edileceği söylenmişti. Buna ilişkin olarak Valilik emriyle muhtarlıklar bu tespitleri yapmış ve kömürün teslimi için gerekli hazırlıklar tamamlanmıştı. Ancak Türkiye Kömür İşletmeleri bütün bunlara rağmen kömür satışının yapılamıyacağını sadece kamu işletmelerine kömür verileceğini açıkladı. Kömür tevziinden ucuz kömür alabileceği umuduyla yazılmış olanlar bugüne kadar boşuna beklemiş oldular.

Nelere zam yapıldı

	Eski	Yeni
Normal Benzin	5.37	9.00
Süper Benzin	6.36	11.00
Gazyağı	3.34	5.00
Tüpgaz	55.00	75.00
Toz şeker	8.75	11.30
Kesme şeker	11.75	14.00

Bakanlar Kurulu, Yüksek Planlama Kurulu'nca önerilen zamları 5,5 saat süren bir toplantıdan sonra kabul etti. Bilindiği gibi, şimdiye kadar devlet, petrolü dışardan pahalıya alıp, ucuza satarak aradaki farkı hazineden karşılıyordu. Türkiye'nin ihracatından gelen dövizin tamamına yakın bir bölümü dışardan ham petrol almak için kullanılmaktaydı. Normal benzinin 9, süper benzinin 11 liraya yükseltilmesi devletin karşıladığı açığı tamamen kapatmayacaktır.

Akaryakıta yapılan zam, ilaç sanayiini, kimya, boya, ulaşım, karayolları taşımacılığı, elektrik üretimini etkileyecektir. Petrole yapılan zamla birlikte petrolden üretilen çeşitli kimyasal maddelere yüzde 30 oranında zam yapılması kararlaştırıldı. Önümüzdeki günlerde kamu kuruluşlarının ürettiği birçok ürüne yeni zamların yapılması bekleniyor.

Petrolden üretilen yan ürünler kullandığımız bir çok eşyanın ham maddesidir. Plastikten yapılan bütün eşyalar, plastiğe dayalı bütün ürünler petrol zammından doğrudan etkilenecektir, tümünün fiyatları her an artacak boyasanayii de etkileneceği için tüm boya malzemelerine büyük zamlar gelecek ilaç fiyatları da büyük ölçüde yükselecektir. Yine Türkiye'de karayolu taşımacılığı, taşımacılıkta en önemli yeri tutmaktadır. Bu nedenle nakliye ücretlerinin artması, kaçınılmaz olacaktır. Nakliye ücretinin artması ile birlikte bu zam tüm temel tüketim maddelerine önemli ölçüde yansıyacaktır.

Kışa girerken yapılan zamlar; işçi ve emekçilerin, dar gelirli halkın bu kışı daha zor geçirmesine, insanın yaşaması için gerekli, temel ihtiyaçlarını daha da çok kısmasına, kısaca daha da yoksullaşmasına neden olacaktır.

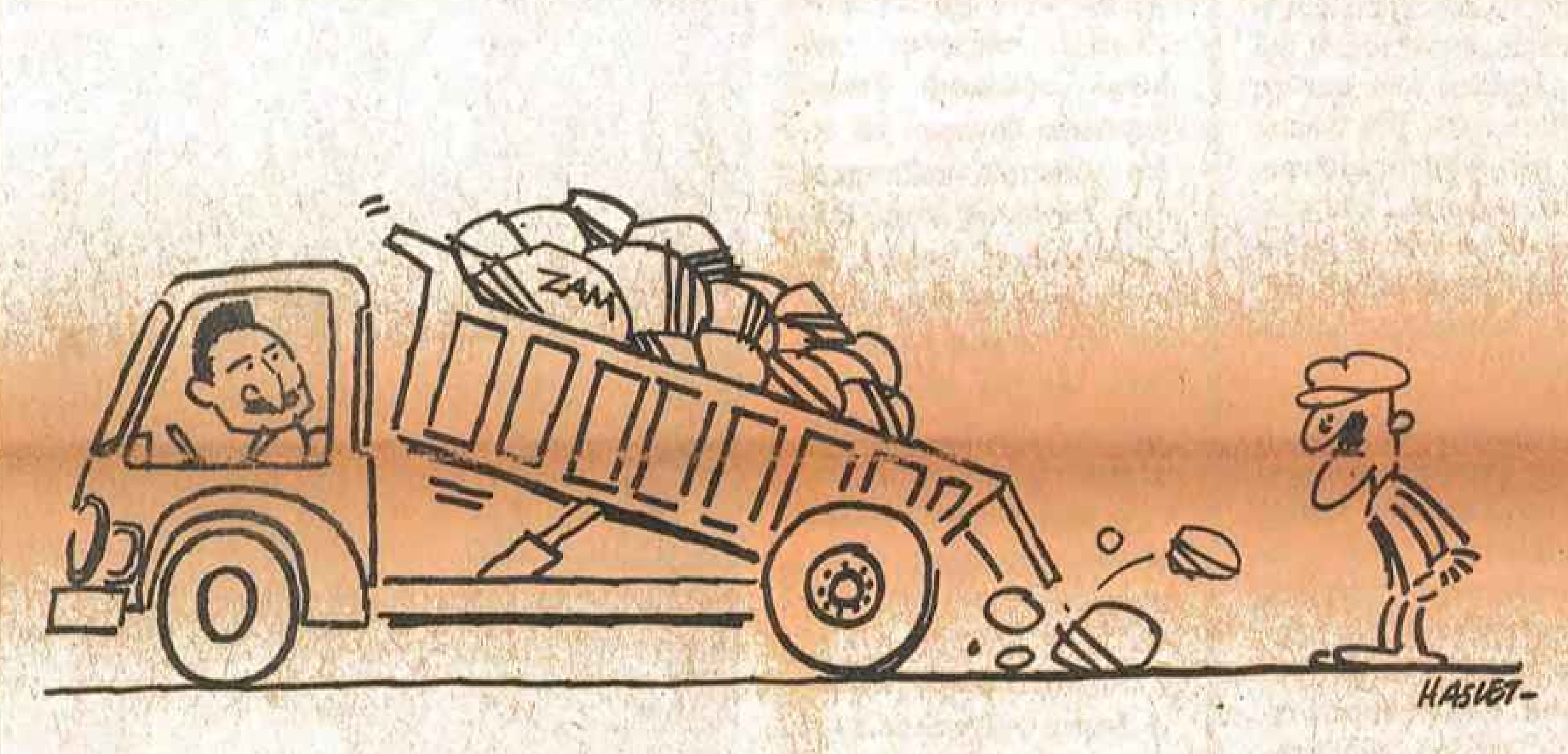

Bu yıl 2,5 milyon çocuk okula gidemiyor

İlkokullar açılıyor ama okul araç ve gereçleri ateş pahası

13 milyon kişinin okuma yazma bilmediği ülkemizde her yıl 2.5 milyon çocuğun ilkokula gitme olanağı bulamadığı açıklandı. Cumhuriyetin kuruluşundan bu yana elli yıldan fazla bir zaman geçtiği halde okuma yazma bilmeyenlerin sayısı azalacağı yerde giderek artıyor. Cahiller ordusu hızla büyüyor. Türk halkının karanlıkta kalmasını isteyenler ona bilinçli olarak eğitim-öğretim hakkını çok gördüler. Gerici iktidarlar halkın okuyarak sorunlarına sahip çıkmasını hiçbir dönemde istemediler. İstiyormuş gibi görünüp halkın cahil kalmasını sağladılar.

Şimdi ilkokulların açılmasına çok az bir zaman kala her yıl yaşanan dram yeniden ortaya çıktı. Okulsuzluktan ve öğretmensizlikten, 2.5 milyon pırıl pırıl çocuk okuma olanağına sahip değiller. Bunun sorumlusu kuşkusuz Anayasanın emrine rağmen halk çocuklarına bu en doğal ihtiyacı sağlayamayan sermaye iktidarları.

OKULA GİDEBİLENLER

Okula gidebilen çocukların da durumu pek o kadar parlak değil. Özellikle büyük kentlerimizde biremekçi ailesinin çocuğunu okula göndermesi büyük masrafları gerektiriyor. Bir ilkokul öğrencisinin çantasının dolması 500-600 liraya mal oluyor. Buna 300 liralık önlük masrafı da eklenirse bir ilkokul öğrencisi ortalama bir hesapla ailesine bin liraya mal oluyor demektir. Bu paraya okul sırasında alacağı kitaplar ve diğer araç gereç dahil değildir.

Oysa Anayasa ilköğretimin devlet tarafında parasız karşılanacağını yazmaktadır. Buna rağmen kentlerde ilk ve orta öğretimde ailelere yüklenen masraflar dar gelirlilerin altından kalkacakları gibi değildir.

İran halkı Şaha karşı direniyor

Gerici rejimlerin baş destekçisi Amerika Şah yönetimini destekliyor

● TÜM DÜNYADA İRAN'I AMERİKA İLE BİRLİKTE DESTEKLEYEN İKİNCİ ÜLKE ÇİN. İRAN HALKININ ŞAHA BAŞKALDIRDIĞI GÜNLERDE İRAN'I ZİYARET EDEN ÇİN BAŞBAKANI HUA İRAN REJİMİNİ DESTEKLEDİKLERİNİ AÇIKLADI.

(Haberi 2. Sayfada)

ÇARK

Nazım Hikmet işçi sınıfının şairidir

Türkiye'de yatmadığı hapishane kalmayan, tehdit edilip yurtdışına kaçmak zorunda bırakılan, şiirleri dünyanın bir çok diline çevrildiği halde son yıllara kadar Türkiye'de yayınlanması yasak edilen, yayınlayanlar için ağır ceza davaları açılan, NAZIM HİKMET yeniden büyük sermaye yanlısı bir gazetenin sayfalarında yer almaya başladı.

Bugüne kadar şiirlerinden tek söz etmeyen TRT, bu kez bu gazetedeki yazı serisinin reklamı nedeniyle televizyon ekranlarında, boy boy Nazım fotoğrafı gösterip, büyük şair diye söz etmekten çekinmiyor.

Çünkü yazı serisinin amacı Nazım'ın yıllarca uğrunda verdiği kavgayı küçük düşürmek, Nazım'ı küçük düşürmek ve Sovyetler Birliği'ne küfretmek. Hem de Nazım'a acındırarak. Denebilir ki, bu yazıyı yazan piri fani, tıpkı Nazım gibi yıllarca yurt dışında yaşamaya mahkum olduktan sonra, son demlerini vatanında yaşama olanağını sağlayanlara şükran borcunu ödüyor.

Nice kalemşörler çıktı şimdiye dek, Nazım'a küfreden, sosyalizme küfreden. İsimlerini kaç kişi sayabilir bunların. Ama Nazım artık Türkiye İşçi Sınıfı içinde bayrak olmuş, meydanlarda haykırılıyor şiirleri. Tornalar Nazım'ın şiirleri ile dönüyor, var-geller Nazım diye diye yırtıyor demirleri.

Nazım'ın en yakın arkadaşıymış, sermaye gazetesine bu yazıları yazan zat.

Çok arkadaşı Nazım'ın şiirlerinden, yaşam öyküsünden paralar kazandılar. Ama böylesi görülmedi şimdiye dek. Ne kadar büyük adam ki Nazım, ona böyle küfrederek de onbinlerce kazanılabiliyor. Türkiye bu, tüm dünya televizyonları Nazım'ın şiirlerini okurken, bizimkinde ancak ona, onun idealine karşı çıkmak için, bu nedenle Sovyetler Birliği'ne karşı çıkmak için Nazım'ı görebiliyoruz.

Nazım işçi sınıfının şairi. Burjuvazi istediği kadar onu karalamak için kalemler satın alsın. Yaşamını çarpıtsın. O gerçek yerine çoktan oturdu. Her geçen gün daha geniş kitlelerin içinde söyleniyor şiirleri. Paylaşılıyor ideali. İşte buna engel olmak için yapılıyor tüm bunlar. Sosyalizm gelişip güçlendikçe daha çok Nazım tüccarları çıkar. Burjuvazi hep sağdan saldırmıyor. İşte böyle Nazım'ın dostu olarak, çile çekmiş eski bir sosyalist olarak, devrimci lafları ağzından bırakmayan sendika ağası olarak saldırıyor. İşçileri emekçileri şaşırtmaya, mücadelelerini saptırmaya çalışıyor.

Nazım'a küfredenler, Nazım'ı vatan haini ilan edenler, bu kez Nazım'a acındırmaya çalışanlar, tüm yaptıklarıyla ortadalar. İşte savundukları düzenleri. İşte Türkiye'nin hali. Ama Nazım her geçen gün daha çok haklı, daha çok güçlü. Elbet söylenecek onun şiirleri radyolardan, televizyonlardan, hem de hem de ona ve onun idealine sahip çıkılarak. Sokaklarında işçi tulumuyla hürriyetin dolaşacağı günlerde.

Yavuz ÜNAL

Patronların işçi sınıfına karşı saldırıları:

Çeşitli ışkollarında işten çıkarmalar hızlanıyor

ÜRETİMİNİN ÇOK BÜYÜK BİR BÖLÜMÜ İTHALATA DAYANAN BÜYÜK, TEKELCİ SANAYİ İŞVERENLERİ, DÖVİZ DARBOĞAZI YÜZÜNDEN FABRİKALARINI ÇALIŞTIRAMAZ DURUMA DÜŞMELERİNİN YÜKÜNÜ, İŞYERLERİNDE ÇALIŞAN İŞÇİLERİN SIRTINA ATMAYA ÇALIŞIYORLAR.

Bu yılın başından beri büyük sanayi işletmelerinden tek tek ya da toplu olarak, fakat sonuçta büyük rakamlara ulaşan işten çıkarmaların sürdüğü biliniyor. Bu işten çıkarma uygulaması, yerli sanayiinin içinde bulunduğu bunalımın faturasını işçi sınıfına ödetme çabasını yansıtıyor. Üretiminin çok büyük bir bölümü ithalata dayanan büyük, tekelci sanayi işverenleri, döviz darboğazı yüzünden fabrikalarını çalıştıramaz duruma düşmelerinin yükünü işyerlerinde çalışan işçilerin sırtına atmaya çalışıyorlar.

Yılın ilk altı ayında İstanbul ve Kocaeli bölgesinde işten çıkarılan işçilerin sayısının 18 bine ulaştığı, Ağustos ayı içinde açıklandı. Resmi kayıtlara dayanan bu işten çıkarma rakamının çok büyük bir kesiminin madeni eşya sanayii işkolundan olduğu görüldü. Bu durum, madeni eşya sanayii işkolunun, Türkiye'deki, ürettiği mallar bakımından en çok dışa bağımlı işkolu olması gerçeğini yansıtıyordu.

Son haftalarda özellikle Bursa bölgesinde yeni işten çıkarma planlarıyla ilgili söylentiler yayıldı. Tekstil, lastik ve metal işkolunu kapsayan bu söylentiler yaklaşık 30 bin işçiyi ve emekçiyi tehdit ediyor. Tekstil işkolunda işten çıkarma uygulamasına yer yer başlandığı da görüldü. Madeni eşya işkolunda dolaştırılan söylentilerde ise özellikle Renault'un Bursa'daki fabrikasının hedef alındığı görüldü.

Kuşkusuz, işten çıkarmaların ya da işten çıkarma söylentilerinin tek amacı, büyük sanayi işverenlerinin üretimi düşürme planlarının faturasını işçilere ödetmeleri değil.

İşverenler, aynı zamanda, bu söylentilerle sendikaların mücadeleciliğini kırmayı, çalışma koşullarını ağırlaştırmayı, işçilerin en bilinçli, en fedakar unsurlarını tasfiye etmeye çalışıyorlar.

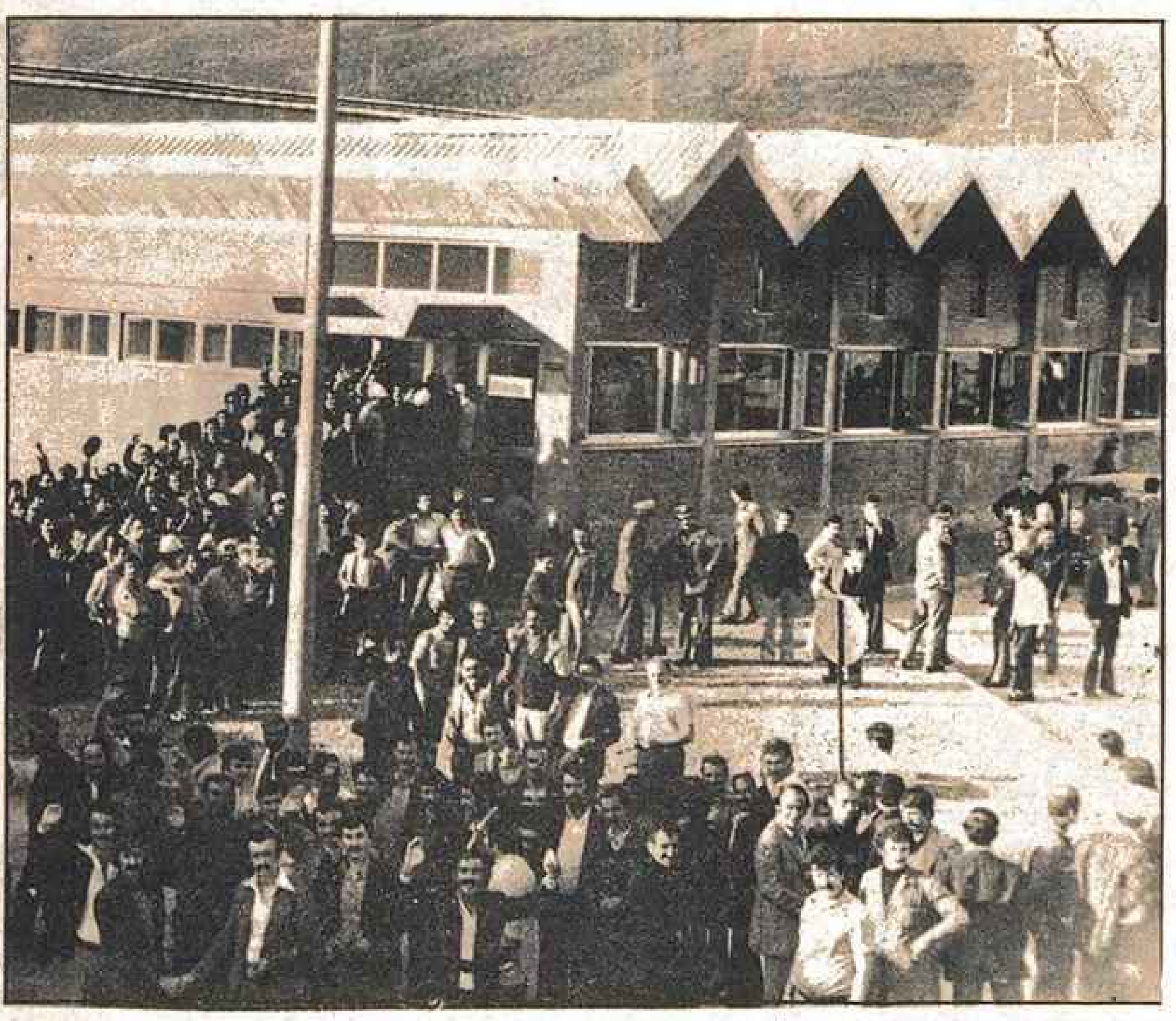

Patronların saldırılarını işçi sınıfı örgütlü mücadelesi ile yokedecek.

İşverenlerin işten çıkarmaları nereye kadar devam edecek.....

Anayasa himayesi altında ama....

Kapitalist düzende 80 yaşındaki bu dede bile en ağır işleri yapıyor

Ülkemizde çalışan nüfusun çok büyük bir bölümü sosyal güvenlikten yoksun. Çalışacak gücü, kuvveti kalmayan yaşlı insanlar açlığa, çaresizliğe, ölüme terkediliyor.

Bütün hayatını çalışarak geçiren yaşlı, sakatlar dul ve yetimlerin devletin himayesi altında olması gerekir. Belli bir yaşa gelmiş bütün yurttaşlara emekli maaşı bağlanmalıdır. Bütün hasta, sakat ve düşkün yurttaşlar devletin bakımı altına alınmalıdır.

Sosyalist ülkelerde bütün halk, gençliğinde hangi işte çalışmış olursa olsun belli bir yaşa gelince emekli olmakta geçimine yetecek maaş almaktadırlar. Emeklilik yaşı genellikle kadınlarda 50, erkeklerde ise 55 yaş olarak tesbit edilmektedir..

Yukarıdaki resimde olduğu gibi yaşı 80'i bulan yaşlı insanların gençlerin bile zor yapacağı en ağır işi yapmaları kapitalist toplumlarda sık görülen bir tablodur.

Elektrik ve su paraları birikmiş olarak bayram öncesi toplandı

İstanbul Belediyesi işçi ve emekçilerin bayramını zehiretti

Elektrik ve su paraları birikmiş olarak bayram öncesi toplandı.

İstanbul Belediyesi sınırları içinde olan bazı semtlerde uzun süredir tahsil edilmeyen elektrik ve su paraları tam bayram öncesi toplanmaya başladı. Birikmiş olarak istenen bu paralar işçi emekçi halkı madur durumda bıraktı. Zaten fiyat artışları nedeniyle yaşama koşullarının hayli ağırlaştığı şu günlerde bayramlar işçi ve emekçiler için anlamını yitirmişti. Bu hayat pahalılığında sevdikleri için küçük bir hediye bile alamamanın üzüntüsü içinde bayrama girenler, bir de belediyenin azizliğine uğramış oldular. Birşeyler almak bir yana, ay sonunu nasıl getirebileceğini hesaplarken, birde büyük miktardaki bu elektrik ve su parasını görenler bayramdan vazgeçip kara kara düşünmeye başladılar. Herhalde bu da "Aytekin Kotil'in İstanbul'lulara bayramın zehrolması için bayranı hediyesiydi!"

NİKARAGUA DİKTATÖRÜ SOMOZA'NIN SONU GELDİ

● Sırtını Amerikaya dayamış olan bir avuç diktatör kliği emekçi halkın direnişine karşı umutsuzca karşı koymaya çalışıyor.

Son haftalarda, bir orta Amerika ülkesi olan Nikaragua'da Diktatör Somoza rejimine karşı halk hareketi ileri boyutlara ulaştı. İki buçuk milyon nüfusu olan ülkede hemen hemen bütün işyerlerinde genel grev gelişirken, ülkenin birçok kentinde de hükümet kuvvetlerine karşı silahlı direniş yayıldı. Ülkenin başkentinde bile birçok bölgenin kontrolünün silahlı mücadeleyi sürdüren yurtseverlerin elinde olduğu bildirildi.

Nikaragua, Amerika kıtasında Amerikan emperyalizminin ekonomik ve politik egemenliği altındaki ülkelerden biri. Amerikan sermayesinin ülkenin ulusal kaynakları üzerindeki sömürüsü, geniş köylü yığınlarını baskı ve sömürü altında tutan büyük toprak sahiplerinin egemenliği ile birleşiyor. Nikaragua'da çiftçi ailelerinin yüzde 1'ini oluşturan büyük toprak sahipleri, toprakların yüzde 40'ını ellerinde bulunduruyorlar. Ülkede işsizlerin oranı, çalışabilir insanların yüzde 30'una ulaşıyor.

İktidardaki Somoza ailesi 42 yıldır egemenliğini sürdürüyor. Somoza ailesi bu iktidar dönemi boyunca tek başına 12,5 milyar liraya yakın bir servet b[illegible]di.

Somoza diktatörlüğüne karşı Nikaragua'da emekçi halkın direnişi, özellikle 1967 yılından sonra sürekli bir nitelik kazandı. 1972'den sonra işçi sınıfının grevleri rejimi temelinden sarsmaya başladı. Bu mücadele, Somoza diktasının dayandığı temellerini kaydırmaya başladı. Bugün yapayalnız kalmış olan bir avuç diktatör kliği, emekçi halkın direnişine karşı umutsuzca karşı koymaya çalışıyor. Her dikta gibi onun da bu çabası boşa çıkacaktır.

İRAN'I BÜTÜN DÜNYADA AMERİKA İLE BİRLİKTE DESTEKLEYEN İKİNCİ ÜLKE ÇİN. İRAN HALKININ ŞAH'A KARŞI BAŞKALDIRDIĞI GÜNLERDE ÇİN BAŞBAKANI İRAN'I ZİYARET ETTİ.

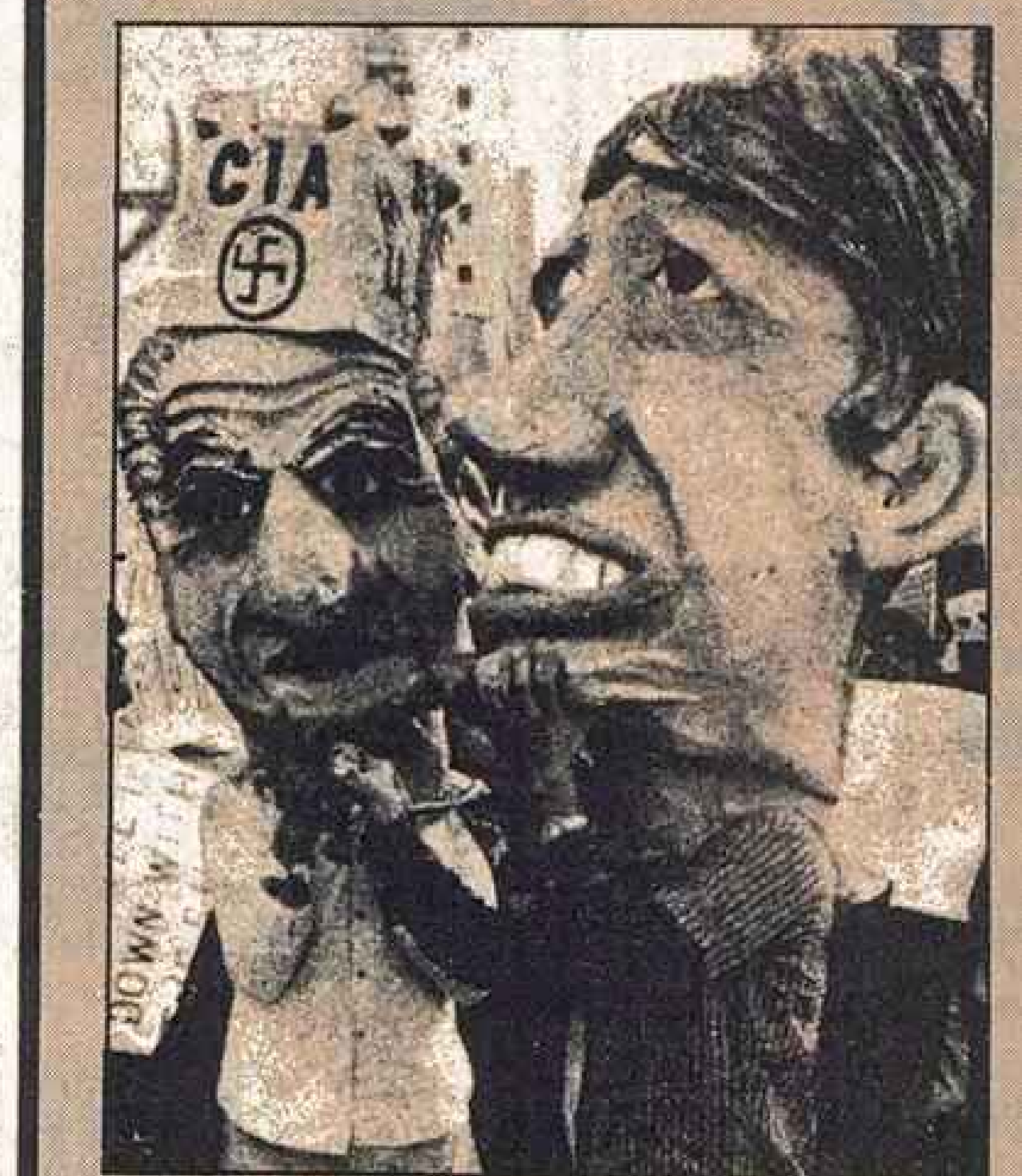

Dünyadaki tüm gerici rejimlerin koruyucusu Amerika şimdide faşist Şah rejimine destek oluyor

İran'da bir süredir faşist yönetime karşı halkın sürdürdüğü direniş kentten kente yayılırken Şahı sallantıda gören Amerikan Başkanı Carter İran Şahını desteklediğini açıkladı. Dünyadaki tüm gerici rejimlerin baş destekçisi olan Amerika Ortadoğudaki petrol kaynaklarının bekçisi durumundaki İran'ı elinden kaçırmak istemiyor. Kendi petrol kaynakları 23 yıl sonra bitecek olan Amerika için Ortadoğu vazgeçilmez bir bölge durumunda. Bu nedenle faşist İran Rejimini bölgedeki tüm ilerici rejimlerin başına bela ettiği yetmiyormuş gibi faşist Şah Yönetiminin İran halkının demokratik isteklerini kanlı bir biçimde bastırmasını da destekliyor.

İran'daki insanlık dışı olayların ve katliamın Amerikadan sonra ikinci destekçisi ise Çin. İran Halkının Şaha karşı direnişinin bütün şiddeti ile sürdüğü günlerde İran'ı ziyaret eden Çin Başbakanı Hua İran halkının demokratik mücadelesini görmezlikten gelerek ve kanlı Şah rejimini destekleyerek iki ülke arasındaki ilişkilerin geliştirileceğinden ve Çin'in İran'ı destekleyeceğinden söz ediyordu.

Ülkedeki sıkı yönetime ve kanlı baskı tedbirlerine rağmen İran halkının direnişi tüm ülkede dalga dalga sürüyor. Şah ise hala seçimlerin yapılacağından bazı temel hakların tanınacağından söz ediyor. Ama bu arada coğrafi durumu nedeniyle Komünist Partisine izin verilmeyeceğini söylüyor. Böylece de göstermelik bir demokrasi uygulayacağını daha peşinen kabul etmiş oluyor.

İran halkı Şah'ın göstermelik demokratik tedbirlerinin ardından yeni baskıların, tutuklamaların, işkencelerin ve kanın geleceğini çok iyi biliyor. Daha geçenlerde halka demokratik özgürlükler vaadedip halkın sokağa çıkmasını sağlayıp üzerlerine top ateşi açtıran Şah değil mi? Bu nedenle İran halkı faşist Şah rejiminin devrilmesine dek mücadelesini sürdürmeye kararlı.

GÖREVE MEKTUPLAR

Bilecik Gölpazarı halkı faşist baskılara karşı mücadelelerini sürdürecekler

Görev gazetesine sosyalist selamlarımızı iletir, aşağıdaki yazımızın gazetede yayınlanmasını dileriz.

"Çeşitli yörelerdeki gibi Bilecik'te de fuar şeklindeki panayırlar halkımızınsenede bir de olsa eğlenme imkanını bulduğu yer oluyor. Bu yılki panayırda bir gurup faşist, polisin de engel olmamasından yararlanarak ilericilere saldırdı. Amaçları olayları büyütmekti. Fakat panayır yerinde bulunan halk buna imkan vermedi. Silah kullanan faşistlerin hepsi polise gösterildiği halde içlerinden yalnız Hikmet Yıldız adlı biri yakalandı. Fakat yarım saat sonra o da serbest bırakıldı. Bir kişiyi bıçakla yaralayan faşistin tutuklanmaması halkın tepkisini çekti.

Faşistlerin saldırıları yüzünden 4 gün sürmesi gereken panayır 2. gün sona erdi. Faşist saldırganlığı önlemek ve sanıkları yakalamak yerine polis ve AP'li Belediye Başkanı Niyazi Baytok ilçe panayırını kapatma kararı aldılar.

Bilecik'in Gölpazarı ilçesi halkı ve panayıra ürünlerini, mallarını satmak için gelen üreticilerle, esnaflar Belediye Başkanı ve emniyetin tutumunu protesto ettiler.

Bız Gölpazarı'nın ilerici halkının bu tür faşist baskı ve saldırılar karşısında yılmayacağını biliyoruz. Örgütlü bir halkı hiç bir gücün yenemeyeceğini herkese de göstereceğiz.

Selamlarımızla

Bilecik'in Gölpazarı ilçesinden bir
grup GÖREV okuyucusu

Tekirdağlı 80 yaşındaki Rahim Dede ortada kaldı

Yaşı 80'e varan kimsesiz Rahim Dede bugüne kadar başvurmadık yer bırakmadı. Emeklilik hakkını elde etmek için çırpınıyor. Bir dilekçe de GÖREV Gazetesine göndermiş. Bu yaşlı emekçinin mektubunu aynen yayınlıyoruz:

"Gaipe arzu hal

Dulum, kimsesizim, yaşlıyım. Mekansız, meskensiz ve açım.

Nereye gitti isem kovuluyorum. Başvurmadığım yer kalmadı. İki senedir emeklilik için dilekçe üzerine dilekçe veriyorum. Vali ve vali muavinleri beni başlarından savuyorlar. Avukata git, diyorlar.

Param yok. Bir arzuhalci dilekçe yazdı. 40 lira aldı, 100 lira da işimi takip etmek için aldı. Sonunda birşey çıkmadı.

Kiramı komşular veriyorlar. Arada bir de ekmek veriyorlar. Yaşım 80'e yaklaştı. Ya bir sene ömrüm kaldı, ya iki sene.

Bize el uzatan, hakkımızı koruyan kimse çıkmayacak mı?

Adres: Çınarlı Mahallesi
Yeni Cami Sokak No: 283 Tekirdağ

Rahim Zinamit

BAŞAK

Örgütsüz halk güçsüzdür

Ne diyor atalar sözü? "Bir elin nesi var, iki elin sesi var."

Daha nice atalar sözü var birlikten kuvvet doğduğunu anlatan. Gerçekten öyle değil mi? İnsanlar birlikte çalışarak, tek bir insanın hiçbir zaman üstesinden gelemiyeceği nice işleri başarmışlar. Dev makinalar, binalar yapmışlar.

Halklar da öyle. Küçücük Vietnam halkı koskoca Amerika'yı dize getirdi, yurdundan kovdu. Yıllarca sürdürdüğü amansız bir mücadele sonunda bağımsızlığa kavuştu. Bu başarının temelinde de Vietnam halkının örgütlü mücadelesi yatıyor. Örgütlenen, birleşen halklar emperyalizmi dize getiriyor. Yurdunu sömürüden kurtarabiliyor.

Fabrikalarda işçiler sendikada örgütlenip birleşince patronların karşısında bir güç haline geliyor. Grev yapıyor, direniyor daha insanca yaşamak için. Küçümsenmeyecek başarılar kazanılıyor. Köylerde küçük üreticiler örgütlenmeye başladı. Kooperatifler kuruyorlar, güçlerini birleştirip sömürüyü sınırlamak için mücadele ediyorlar.

İşçiler, köylüler, memurlar, gençler örgütlü olmak için mücadele ediyorlar. Bu düzenin böylece sürüp gitmesini, sömürünün devamını isteyen egemen sınıflar da halkın örgütlenmesini önlemek için ellerinden geleni ardlarınakoymuyorlar. Çünkü onlar da biliyorlar halkın örgütsüz olunca güçsüz olduğunu. Sömürüyü daha kolay sürdüreceklerini. Onun için memurların sendika kurmasını yasaklamışlar. Tarım işçilerinin sendika kurması da yasa dışı. Polisler örgütlenince hemen derneklerini kapatarak onları dağıtmak istiyorlar. Patronlar sendikaya giren işçilere çok kızıyorlar, işten atıyorlar.

Çağımızda örgütsüz mücadele edilmiyor. Çok babayiğit kahramanların tek başlarına orduları bozduğu, dağları devirdiği masallar tarihe kaldı. Zaten böyle şeyler ancak masallarda oluyor. Çağımızda kimse bu tür masallara kulak asmıyor.

Çağımız örgütlenme çağı bir bakıma. Her yerde örgütlü mücadele gerekli. İşçiler sendikalarda, memurlar sendikal haklarını alıncaya kadar derneklerinde, köy emekçileri kooperatiflerde, üretici birliklerinde örgütlü olacaklar. Bu şart, ama yeterli değil. Sendikalar, dernekler, bu tür örgütler belirli bir amaç için ve sınırlı bir alanda mücadele edebilirler. Bu alanlarda yürütülen mücadelelerin bir bütünlük içinde olması ve iktidara yönelebilmesi için siyasi örgüt gereklidir. Onun için işçiler, köylüler ve bütün emekçiler sınıflarının partisinde, bilimsel sosyalist partinin saflarında olmak zorundadır.

Türkiye İşçi Partisi bu görevi yapıyor. İşçilerin, köylülerin, bütün emekçilerin mücadelesini örgütlemek, birleştirmek ve böylece yenilmez bir güç haline getirmek için mücadele ediyor. Örgütlü bir halkı hiç bir kuvvetin yenemeyeceğinin bilinciyle yoluna devam ediyor.

Gündüz MUTLUAY

Faşist terör bütün hızıyla sürüyor

FAŞİST SALDIRI VE CİNAYETLERİN KAYNAĞI GÜN GİBİ ORTADADIR. HÜKÜMET, FAŞİST ODAKLARIN ÜZERİNE GİTMEK İÇİN DAHA NE BEKLİYOR. GEÇ KALINAN HER BİR GÜN, YENİ BİR CİNAYET İÇİN FIRSAT VERMEKTİR, CİNAYETE ORTAK OLMAKTIR.

MHP ve "ülkücü" adındaki faşist dernekler kapatılmalıdır

Bütün Türkiye çapında sürdürülen faşist baskı ve terör had safhaya ulaşmıştır. Gün geçmemektedir ki köşe başında biri kurşunlanmasın, halkın üzerine ateş açılmasın, dükkanlar bombalanmasın.,

Faşist saldırı ve cinayetler artık, sadece sosyalistleri ilericileri hedef almıyor. Kendilerinden olmayan, faşizmden yana olmayan herkes bu baskı ve terörün hedefi sayılıyor. Can güvenliği kalmamıştır. Ve saldırganlar büyük birküstahlıkla "şeflerinin verdiği emri yerine getirdiklerini" söyleyebilmektedirler.

Bütün bunlara rağmen hükümet, hiçbir gerçekçi tedbir almamıştır. Ne Mavi Berelilerin bıkkınlık veren aramaları, ne de kalacak yerleri garantiye alınarak faşsitlerin yurtlardan çıkarılması can güvenliğini sağlayamaz. Aksine bütün bu yapılanlar faşistlerin cür'etlenmesine yaramaktadır.

Can güvenliğinin sağlanması, toplumda demokratik hak ve özgürlüklerin korunması ancak faşist kaynakların kurutulmasıyla mümkündür. Bu anlamda da hükümet daha bugüne kadar bir adım olsun atmamıştır. Halbuki hem faşist hareket partisinin hem de kendilerine Ülkücü sıfatını yakıştıran faşist zorbaların derneklerinin kapatılması için eldeki kanıtlar çoktan yeterli hale gelmiş, halkın sabrını taşıracak boyutlara ulaşmıştır. Bunun için son bir iki günün gazetelerine bile bakmak yeterlidir. Hükümet delil bulamadığını söylerken, bu faşist zorbalar yaptıklarını küstahça itiraf etmektedirler. Polisin olaylar sırasında bulduğu deliller ele geçen suç aletleri bir bir bu saldırı ve cinayetleri kimin yaptığını, nerelerde tezgahlandığını göstermektedir.

Gazete haberleri okunmuyorsa, halkın şikayetleri duyulmuyorsa hükümet en azından kendi polisinin raporlarını dikkate almak zorundadır. Ve o raporlar da hasır ardı edilmeden dikkate alınırsa, hükümetin elinde MHP ve ÜGD'yi kapatmak için gerekli kanıttan bol hiçbirşey olmaz.

Zonguldak'ta saldırı

GÖREV satan TİP üyelerine faşistler saldırdı

Zonguldak'ta Gazi Paşa caddesinde GÖREV gazetesi satan TİP üyelerine 25 kişilik bir faşist grup saldırarak engellemek istemiştir. Ancak çevrede bulunan halkın da yardımıyla TİP üyeleri faşist saldırganları püskürtmüşlerdir.

Olaydan hemen sonra yakalanan 4 faşistin dışındaki grubun kaçmasına göz yumulması ve saldırı olayları üzerine TİP Merkez İlçe örgütü bir bildiriyayınlamıştır. Zonguldak merkezi ve Karabük, Safranbolu gibi ilçelerde bir süredir yürütülenfaşist saldırıya dikkati çeken TİP İlçe başkanlığı faşist saldırıların faşist olmayan, faşistlerle işbirliği yapmayan herkese yöneldiğini belirtmiştir. Faşist saldırıların ve saldırganların arkasında zulüm ve kandan çıkar sağlayan hakim sınıfların bulunduğu açıktır, denilen bildiride bu tür saldırıların işçi sınıfını ve sosyalistleri yıldıramayacağı, GÖREV satışının devam edeceği de belirtilmiştir.

Saldırgan faşistler yakalanmazken, saldırıya uğrayan TİP'lilerin karakola götürülmesi olaya tanık olan halk tarafından tepkiyle karşılanmıştır.

HALK TARAFINDAN YAKALANARAK EMNİYETE TESLİM EDİLEN FAŞİSTLERDEN BİRİ "DELİ" OLDUĞUNU İDDİA ETTİ. FAŞİST SALDIRI ÜZERİNE İLÇEDEKİ ANTİ-FAŞİST ÖRGÜTLER ORTAK BİR BİLDİRİ YAYINLAYARAK OLAYI PROTESTO ETTİLER.

İspala'da halk gençlere saldıran faşistleri yakaladı

İpsala'da işçi ve emekçilerin bilinçli ve kararlı direnişi sonucu kendilerine taban bulamayan faşistler, Türkiye'nin her yanında olduğu gibi İpsala'da da açık baskı ve terör eylemlerine giriştiler. İlçedeki bir kaç faşistin tecrit edilmesinden sonra, dışarıdan getirttikleri faşist militanlarla bölgedeki eylemlerini sürdürmek isteyen bu zorbalar, panayır yerinde ilericilere saldırdılar. Bunun üzerine halk saldırganların etrafını sararak saldırıyı geri püskürttü. Bu arada faşistlerden biri silahını çekip ateşlemek istedi. Diğerleri de bellerinden çıkardıkları çelik coplarla halka saldırmak istediler ama bunların hiçbiri kendilerini kurtarmaya yetmedi. Ve kıskıvrak yakalanarak silahlarıyla birlikte emniyete teslim edildiler. Faşistlerden halka karşı silah çekmiş olanı, emniyette "deli" olduğunu, raporu bulunduğunu iddia etti. Olay sırasında başından yaralanan TİP İlçe Yönetim Kurulu üyesi Hüseyin Art'ın şahitliğiyle mahkeme devam etmektedir.

Bu faşist saldırı üzerine TİP İlçe Örgütü, olayı protesto etmek amacıyla demokratik örgütlere ortak bir bildirinin basılıp dağıtılmasını önerdi ve gerekli temasları sürdürdü. Bu arada CHP İlçe Örgütü Yönetim Kurulu hemen toplanamayacağı gerekçesiyle ortak bildiri yayınlamaya yanaşmadı. Bunun üzerine TİP İlçe Örgütü, CHP Gençlik Kolları, TÖB-DER ve İpsala Gençlik Derneği başkanları imzasıyla ortak bir bildiri basılarak, dağıtıldı. Anti-faşist güçlerin eylem birliğinin ilk adımı olan bu bildirinin son bölümü şöyle:

"Bütün bu olup bitenlerin yanında., uzun zamandan beri İlçemizde Ülkü Ocakları'nı açmak için her yola başvuran bu faşist saldırganlar, 30.8. 1978 günü akşamı İlçemiz ilerici gençliğine de silahlı ve coplu saldırıya başvurmuşlardır. İlçemiz ilerici güçleri bu saldırganları silahı ve copuyla Adalete teslim edilmelerini sağlamışlardır.

Tekelci sermayenin bu oyunları, başta işçi sınıfımız olmak üzere tüm demokrasi güçlerince boşa çıkarılacaktır.''

İstanbul Küçükyalı'da faşist terör ileri boyutlara ulaştı

Kartal yöresinde faşistler saldırılarını dükkanlara yöneltti

Ülke düzeyinde planlı bir şekilde sürdürülen ve ilericileri demokratları faşizmden yana olmayan herkesi sindirmeyi hedef alan faşist baskı ve terör Kartal'da ileri boyutlara ulaştı. Küçıkyalıda kendi yayınlarını satmayan KARINCA Kitap-Kırtasiye dükkanının bombalanmasının hemen arkasından TİP üyesine ait bir fotoğrafçı dükkanı ve çok sayıda ev hasar gördü. Bu bombalı saldırılarını sürdüren faşistler, bir yandan da cinayet işlemeye devam ederek son bir ayda iki kişiyi öldürdüler ve Eğitim Enstitüsünden bir öğretmeni de ağır yaraladılar.

Yine Pendik Ülkü Ocaklarında yuvalandıkları bilinen ve içlerinde çeşitli olaylara karıştıkları için halen aranmakta olanların da bulunduğu 100 kişilik bir gurup, Pendik Ülkü Ocaklarından çıkarak önce bölgede bildiri dağıttılar ve dönerken de CHP'li bir genç kızı öldürdüler. Bu arada Küçükyalı'da bombalanan dükkanların da sorumlularının aynı kişiler olduğ tahmin edilmektedir.

Bu gelişmelere ilişkin olarak TİP Kartal İlçe Başkanı Nejdet Ceylan basına aşağıdaki açıklamayı yapmıştır:

''İlericilere karşı saldırı ve terörün hangi mihraklardan kaynaklandığı ve hatta tillerin kimlikleri ortaya çıktığı halde kararlı ve ödünsüz bir biçimde üzerlerine gidilmemekte ve bu faşist katiller ellerini kollarını sallayarak dolaşabilmekte ve yeni saldırılar planlamaktadırlar. Nitekim Tuzla'da CHP'li genç kızı öldürmekten sanık olan Tuzla Ülkü Ocakları Başkanı Yaşar Çapraz geçen yılda partimiz üyelerine silahla saldıran ve onları yaralayanların arasında bulunuyordu. Bu güne kadar sanık olarak aranan bu kişi aynı zamanda bu güne kadar Cevizli Tekel Sigara Fabrikasında çalışmakta idi.

Bütün bu saldırılar ilerici, demokrat ve sosyalistleri yıldıramayacaktır. İlçe Örgütümüz faşist tırmanışı geriletebilmek için kararlıdır ve tüm demokratik güçlerle bu güne kadar sürdürdüğü tutarlı tavrını bundan böylede sürdürecektir.''

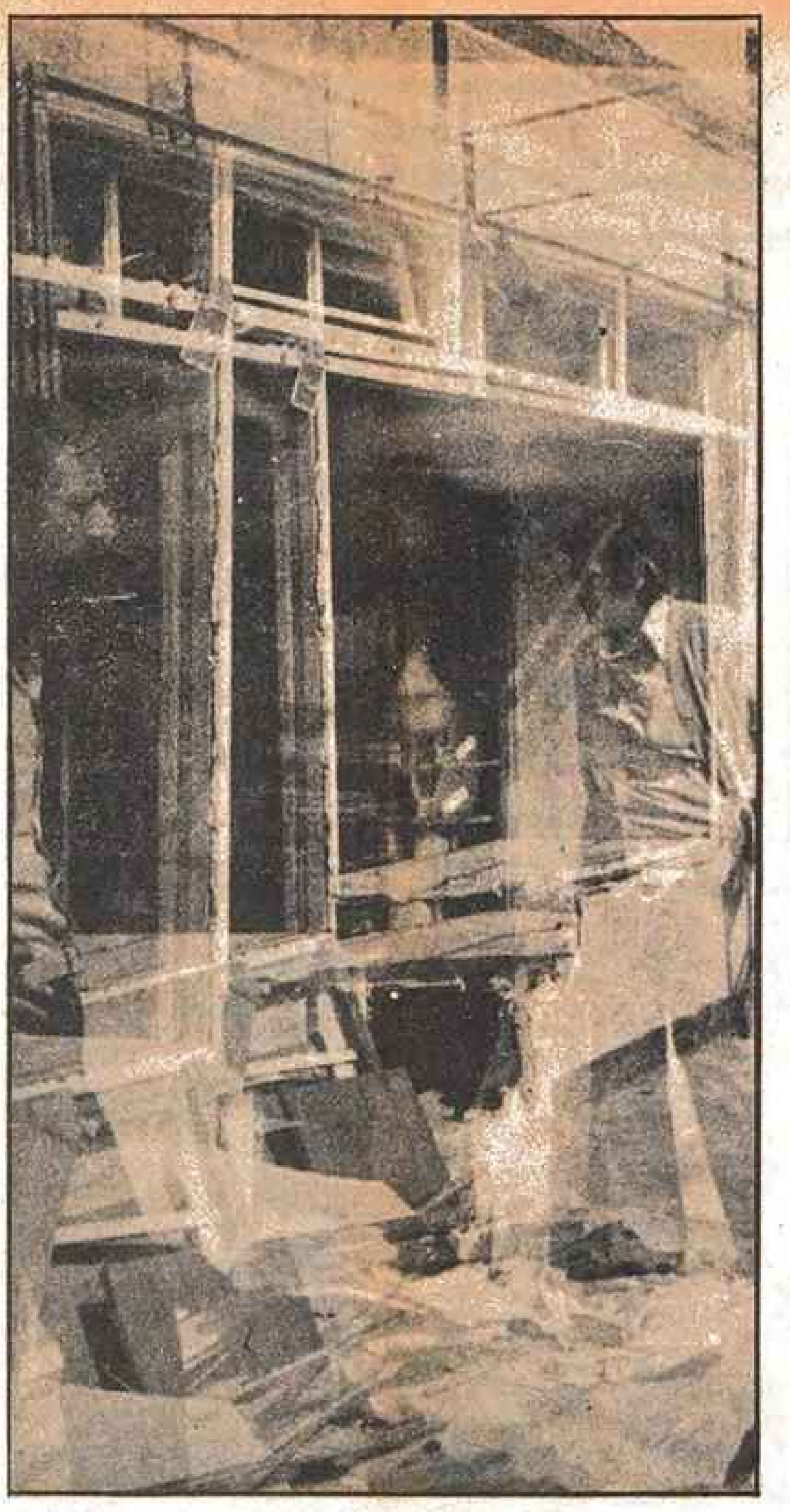

Kartal'da bombalanan kitapçı dükkanı faşist yayınları satmayı reddetti.

Menemen'de saldırgan faşistleri halk yakalayıp adalete teslim etti

26 Ağustos 1978 Cumartesi günü Menemen'de, AP li Belediye Başkanının odacısı ve 25-30 kişilik HÜR GENÇ üyesi bir grup, Menemen Belediye Parkında GENÇ ÖNCÜ üyelerine saldırdı. Saldırıda bir GENÇ ÖNCÜ üyesi bıçaklandı. Olaydan sonra, ilçedeki ilerici, demokrat ve sosyalistlere de faşistlerin saldırıları başladı. Daha sonra içlerinde ÜGD başkanının da bulunduğu faşist komandolar ve HÜR GENÇ'lilerden oluşan bir grup Menemen pazar yerinde GÖREV gazetesi satan Türkiye İşçi Partililere saldırdı. Saldırıları sırasında halkı tahrik etmek için ''Kahrolsun Komünistler'' diye bağıran faşistler, GÖREV satan TİP' liler ve etraftan gelen ilerici halk tarafından püskürtüldü. Kaçan Faşistler yolda bir DEV-LİS üyesini de bıçakladı. DEV-LİS üyesini bıçaklayanın ÜGD başkanı olduğu tespit edildi. Bunun üzerine halk ÜGD başkanını ve birkaç saldırgan faşisti yakalıyarak polise teslim etti. Bir GENÇ ÖNCÜ ve DEV-LİS üyesinin bıçaklandığı bu olaylardan sonra İlçede ilerici olarak bilinen Menemen Savcısı da saldırıya uğradı.

Bu olaylardan sonra, halkı sindirmek için tezgahlanan faşist saldırılar devam etti. Bu seferde daha önce bıçaklanan GENÇ ÖNCÜ üyesinin ağabeysi CHP Gençlik Kolları Lokalinin müstecirine faşistler tarafından saldırıldı.

Menemen'in faşist Belediye Başkanı, diğer sağ partiler ve halkın umudu olduğunu ilan eden CHP'nin yöneticileri Belediye hoparlörlerinden barış çağrıları yapa dursunlar, gerçekleri şimdi daha açık gören halk ve onları birlikte mücadeleye çağıran Türkiye İşçi Partililerce bundan sonraki mücadeleli günlere daha kararlı daha bilinçli girildi.

TİP Yatağan İlçesi'ne bomba atanlar cezasız kalmayacak

● TİP MUĞLA MERKEZ İLÇE SEKRETERİ BİLAL SAK'IN SİVİL GİYİMLİ KİŞİLERCE ISSIZ BİR YERE KAÇIRILARAK DÖVÜLMESİYLE İLGİLİ OLARAK PARTİLİ AVUKATLAR SAVCILIĞA BAŞVURDU

GÖREV MUĞLA BÜROSU

Türkiye İşçi Partisi Yatağan ilçe merkezinin gece bombalanması ve Merkez ilçe sekreteri Bilal Sak'ın kaçırılarak ıssız bir yerde dövülmesi üzerine TİP Muğla İl Başkanı ve Partili Avukatlar Vali, Emniyet Amiri ve savcılarla görüştüler.

Yatağan Emniyet görevlileri ilçe merkezine kapı önündeki döşemeler sökülerek konulan bombanın yurdun çeşitli yerlerinde kullanılan bombalarla yakın benzerlik gösterdiğini söyledi.

Bilal Sak'ın dövülmesi olayı ile ilgili olarak da çevrede soruşturma yapılmış ve Çaybükü Köyü Jandarma Komutanı hakkında savcılığa şikayette bulunulmuştur. Hakkında savcılıkça soruşturma sürdürülen Jandarma Komutanı, Çaybükü köyünün MHP'li muhtarı ile yakın ilişkiler içindedirler.

TİP Yatağan ilçe örgütü her iki olayın aynı faşist saldırının parçaları olduğunu açıklamış ve bu konuda bastırdığı bildiriyi ilçede dağıtmıştır.

"Faşizmi bir insanlık suçu saydığını söyleyen Ecevit'in faşist odaklar üzerine gitmediğini" belirten bildiri faşizme karşı mücadelenin gerçek sahibinin işçi sınıfı ve tüm emekçilerin örgütlü birleşik gücünün faşizme geçit vermeyeceğini açıklayarak, bütün işçi ve emekçileri demokratik hak ve özgürlükler için faşizme karşı mücadeleye çağırmaktadır.

TİP yöneticileri ve Partili avukatlar her iki saldırının da peşinin bırakılmayacağını her türlü girişimde bulunacaklarını söylemişlerdir.

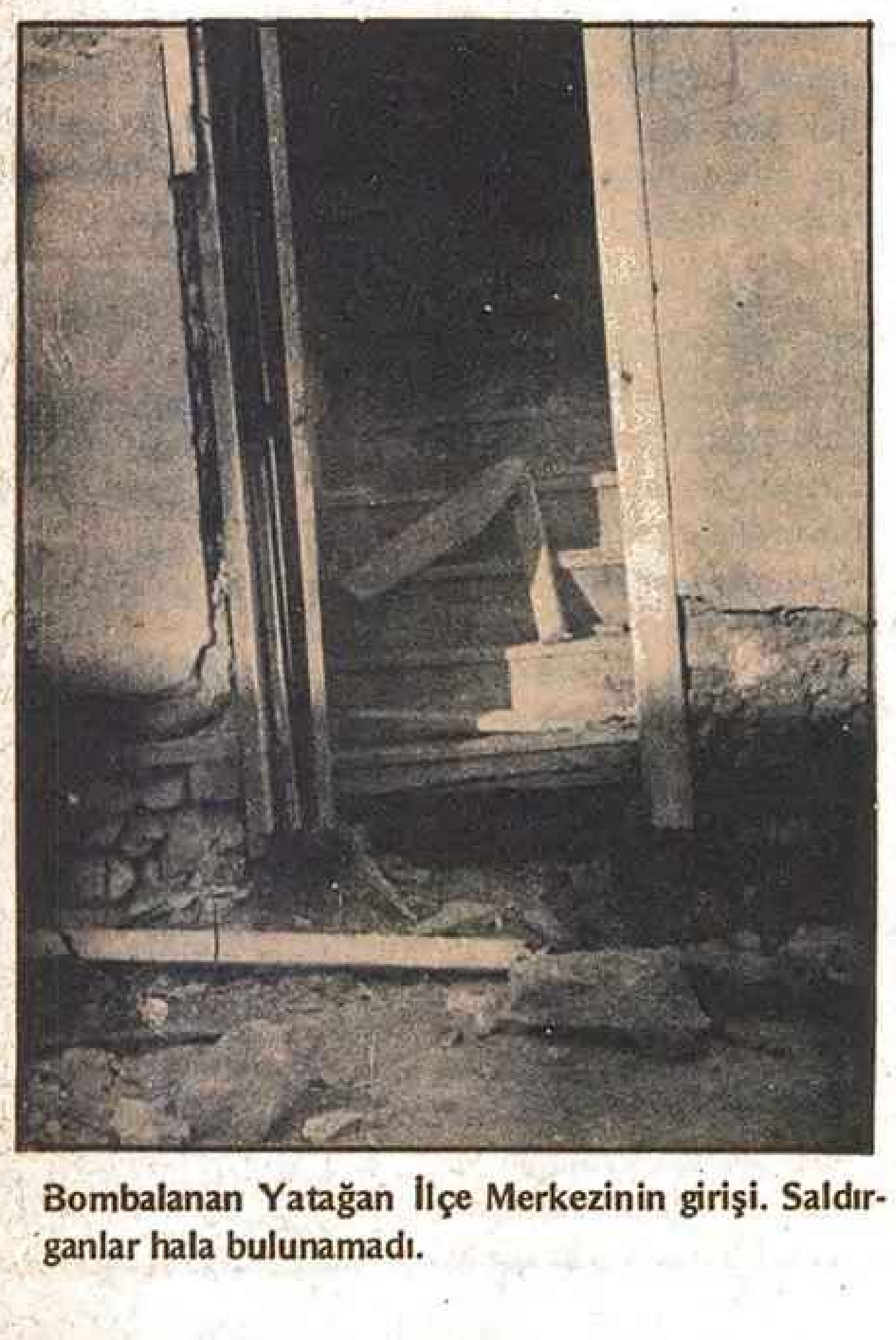

Bombalanan Yatağan İlçe Merkezinin girişi. Saldırganlar hala bulunamadı.

Bursa Yenişehir'de TİP'li işçiye saldıran faşistlerden üçü yakalandı

Bursa'da kurulu MAKO fabrikasında çalışırken birçok arkadaşıyla birlikte işten atılan TİP üyesi işçi Seyfettin Şahin faşistlerin saldırısına uğradı ve yaralandı.

Yenişehir ilçe merkezinden köyüne giderken, köy girişinde faşistlerce yolu kesilen minibüsteki yolculara saldıran faşistler Seyfettin Şahin ve bazı yolcuları ağır şekilde dövdüler. Saldırganların arasında köyün AP'li eski muhtarı da bulunuyordu.

Münübüsteki yolculara saldıran faşistlerden üçü mahkemece tutuklandılar.

Türkiye İşçi Partisi yöneticileri üyelerine ve köyün ilericilerine karşı girişilen saldırıyı protesto ettiler.

Büyük toprak sahiplerinin toprakları Toprak Reformu işgali altında bulunan hazine kapsamı dışında bırakıldı

Toprak reformu uygulaması yapılan Trakya'nın Hayrabolu ilçesinde hazineye ait 15 bin dönüm toprağı işgalleri altında tutan Korkmaz ailesi ile hazine arasındaki dava 25 yıldır sürüyordu.

Korkmaz ailesinin işgalindeki topraklar reform uygulaması dışında bırakılınca kişi başına topraksızlara dörder dönüm toprak verilebilecek. Bu dört dönüm toprağın da ayrı ayrı küçük parçalar halinde verilebilecek olması bölgedeki topraksız köylülerin sert tepkilerine yol açtı.

Hazine ile ağalar arasında 25 yıldır süren davaya bakan yargıç davayı hızlandırmak ve bir sonuca ulaştırmak için karar alınca başka bir yere tayin edildi. Reformdan yararlanması gereken topraksız köylülerin "saksı reformu" diye alay ettikleri uygulama ağaların gücü ve baskısı ile bu hale getirildi. Köylülerin yıllardır sürdürdükleri mücadele, çeşitli devlet dairelerine yaptıkları sayısız başvuru bugüne kadar bir sonuç vermedi.

Yıllardır toprak reformu diye yapılan uygulamaların gerçekten reformla hiç bir ilgisinin olmadığı bilinmektedir. Toprak reformu kanunu Anayasa Mahkemesince iptal edilmiş, yerine süresi içinde yeni bir kanun da meclislerce çıkarılmadığı için şu anda ortada toprak reform kanunu yoktur.

BAĞIMSIZLIK DEMOKRASİ SOSYALİZM İÇİN
GÖREV

Evleri başlarına yıkılan emekçiler

Büyük kentlerde her zaman karşılaştığımız görünümlerden biri. Sokağa bırakılmış emekçi aileleri.

KAPİTALİZM EMEKÇİLERE OTURACAK BİR KONUT VERMİYOR

- Konut kiralarının ve fiyatlarının yüksekliği büyük arsa sahiplerinin ve müteahhitlerinin çıkarınadır.

TÜRKİYE'DE

Her yüz evden

61'inin mutfağı
64'ünün elektriği
71'inin suyu

yoktur

Bütün kapitalist toplumlarda olduğu gibi Türkiye'de de emekçiler en kötü şartlarda barınmak durumunda bırakılmıştır. İşçi ve emekçiler kötü şartlarda, sağlık gereksinimleri ve aile yapısına aykırı konutlarda oturmak zorunda bırakılmıştır. Milyonlarca işçi ve emekçi için oturacak bir konut bulabilmek en temel sorunlardan biri olmaktadır. Varlıklı sınıflar için konut diye bir sorun yoktur. Onlar değeri milyonları bulan lüks konutlarda oturmaktadırlar.

Bütün büyük kentlerin işçi ve emekçileri gecekonduya mahkum edilmiştir. Suyu, elektriği, kanalizasyonu, yolu, otobüsü olmayan gecekondu semtlerinin sorunlarını çözmek için belediyeler en küçük bir yatırım yapmamaktadırlar. Sağlık koşullarına aykırı bu konutlarda yaşayan emekçilerin ömrü daha kısa olmakta, özellikle çocuk ölümleri yüksek oranlara ulaşmaktadır.

1975 yılı sayımlarına göre Türkiye'de 100 bine yakın aile mağara, çadır gibi yerlerde yaşamaktadır. 580 bin aile ısınmak için tezek yakmaktadır.

Her yüz evden 61'inin mutfağı
80'nin banyosu
71'inin musluk suyu
64'ünün elektriği yoktur.

GECEKONDU KAPİTALİZMİN ÜRÜNÜDÜR

Büyük şehirlerde kapitalizmin doğurduğu ve işçileri, emekçileri mahkum ettiği gecekondular insanca yaşamanın hiç bir şartına sahip değildir. Kent nüfusunun Ankara'da %64, İstanbul ve Adana'da %45, İzmir'de %35'i gecekondularda yaşıyor. Gecekondularda oturanların yarısına yakınının işçi aileleri, geri kalanını da küçük memur, küçük esnaf gibi emekçiler oluşturuyor.

KONUT KİRALARININ VE FİYATLARININ YÜKSEKLİĞİ BÜYÜK ARSA SAHİPLERİNİN VE MÜTEAHHİTLERİNİN ÇIKARINADIR

Kentlerde büyük topraklara el koyan spekülatörler kentlerin hızlı büyümesi sonucu büyük kazançlar sağlamaktadırlar. Arsa fiyatlarının yüksekliği bina fiyatlarının ve kiraların yüksekliğinin en önemli nedenidir. İnşaat sektöründe kâr oranının görülmemiş ölçülere ulaşması ve konut yapımında kullanılan malzemelerin fiyatlarının büyük tekeller tarafından sürekli olarak yükseltilmesi de konut fiyatlarını ve kiraları artırmaktadır.

Bugün bütün büyük kentlerde konut sahibi olmak işçiler ve dar gelirli emekçiler için artık bir hayal oldu. Kiralık ev bulabilmek bir sorun, ev kirası gelirin yarısını alıp götürüyor.

Tam başlarını sokacak bir gecekonduya sahip oldukları an kendilerini sokakta buluyorlar.

Bu güne kadar konut sorununun çözümü için hiç bir tedbir alınmadı

Bugüne kadar burjuva iktidarları konut sorununu çözmek, milyonlarca işçi ve emekçiyi insan onuruna yaraşır bir konutta oturabilir hale getirmek için hiçbir ciddi girişimde bulunmadılar.

Anayasa'nın 49'uncu maddesi "DEVLET, YOKSUL VEYA DAR GELİRLİ AİLELERİN SAĞLIK ŞARTLARINA UYGUN KONUT İHTİYACINI KARŞILAYICI TEDBİRLER ALIR" dediği halde bugüne kadar bu yolda hiçbir tedbir alınmadı. Tersine hızlı fiyat artışları anormal kiralar işçi ve emekçileri günden güne daha büyük zorluklarla karşı karşıya bırakıyor.

Ecevit Hükümeti de programında "Kamu kaynakları öncelikle dar gelirli vatandaşların gereksinmelerini karşılamada ve hızlı gelişme gösteren yerleşme merkezlerinde kamu eliyle veya katkısıyla geniş ölçüde konut üretimi sağlanacaktır." dediği halde bugüne kadar hiç bir girişimde bulunmadı. Anayasa gibi hükümet programında yazılı olanlar da lafta kaldı.

Türkiye İşçi Partisi: Kent toprakları kamulaştırılmalıdır

Bütün sorunlara işçi sınıfı ve emekçi kitleler açısından bakan ve çözümler getiren Türkiye İşçi Partisi;

Konut fiyatlarının ve kiraların yüksekliğinin en önemli nedeni arsa fiyatlarının yüksekliğidir. Konut sorununun çözümü öncelikle arsa sorununun çözümüne bağlıdır. Kent arsaları üzerindeki spekülatif kazançların kırılması şarttır. BUNUN İÇİN DE KENT TOPRAKLARI KAMULAŞTIRILMALIDIR.

Şehirleşmeyi yönlendirme ve denetleme yetki ve görevi belediyelere bırakılmalıdır.

Belediyeler çok geniş çapta kiralık konut üretmelidir. Bu konutlar çok düşük bir kira karşılığında az gelirli ailelere verilmelidir.

Yapı malzemelerinin tekellerin elinde olması ve fiyatlarını istedikleri gibi ayarlamaları konut fiyatlarını yükseltmektedir. Bu duruma son verilmelidir.

Elektrik, su, yol, otübüs, kanalizasyon, tanzim satış yerleri gibi temel hizmetler emekçilerin oturduğu kentin kenar semtlerine belediyelerce eksiksiz olarak götürülmelidir.

hasan usta **gecekondu**

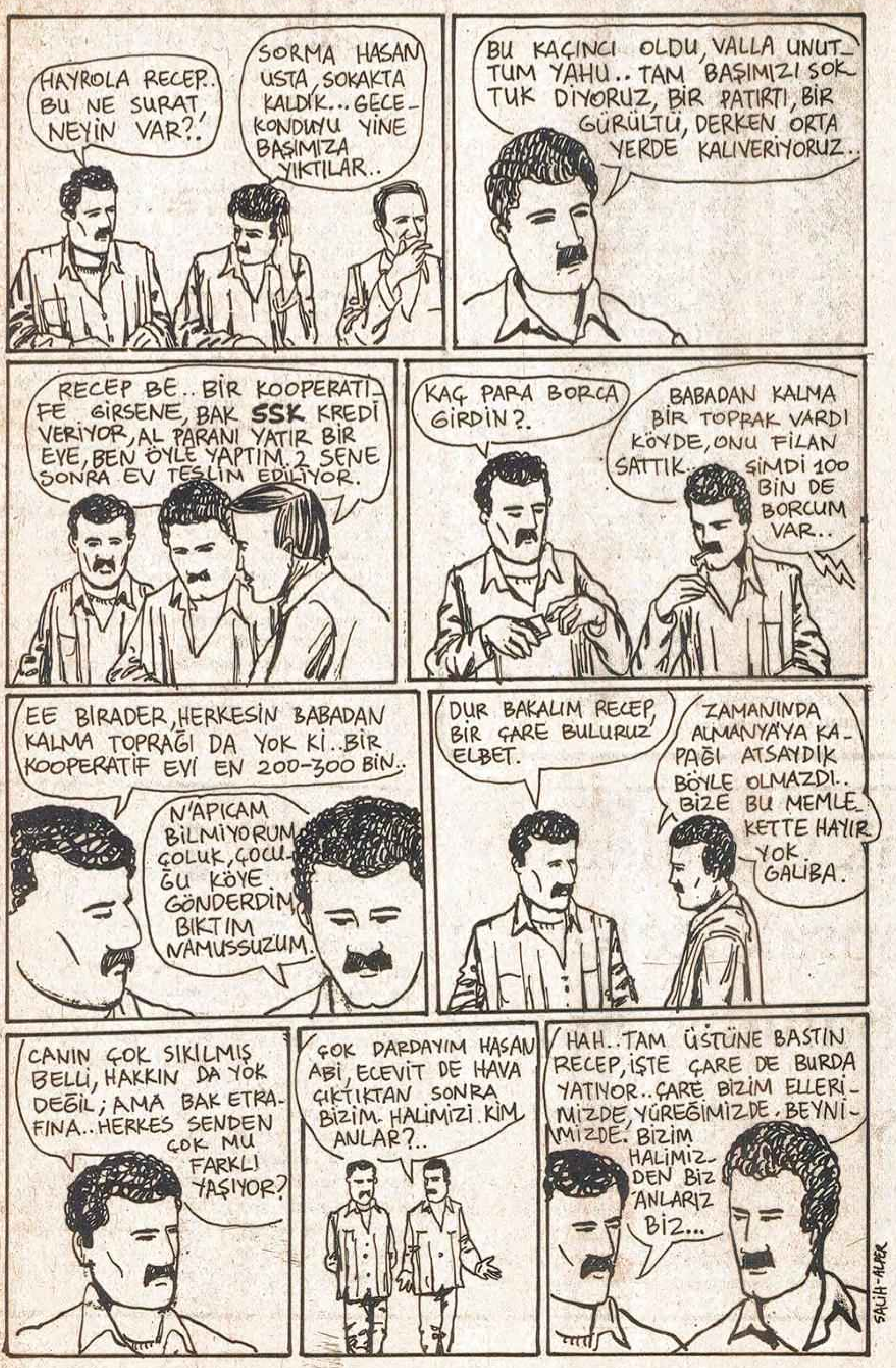

HAYROLA RECEP.. BU NE SURAT, NEYİN VAR?.
SORMA HASAN USTA, SOKAKTA KALDIK...GECEKONDUYU YİNE BAŞIMIZA YIKTILAR..
BU KAÇINCI OLDU, VALLA UNUTTUM YAHU.. TAM BAŞIMIZI SOKTUK DİYORUZ, BİR PATIRTI, BİR GÜRÜLTÜ, DERKEN ORTA YERDE KALIVERİYORUZ..
RECEP BE.. BİR KOOPERATİFE GİRSENE, BAK SSK KREDİ VERİYOR, AL PARANI YATIR BİR EVE, BEN ÖYLE YAPTIM. 2 SENE SONRA EV TESLİM EDİLİYOR.
KAÇ PARA BORCA GİRDİN?.
BABADAN KALMA BİR TOPRAK VARDI KÖYDE, ONU FİLAN SATTIK.. ŞİMDİ 100 BİN DE BORCUM VAR..
EE BİRADER, HERKESİN BABADAN KALMA TOPRAĞI DA YOK Kİ..BİR KOOPERATİF EVİ EN 200-300 BİN..
N'APICAM BİLMİYORUM ÇOLUK, ÇOCUĞU KÖYE GÖNDERDİM, BIKTIM NAMUSSUZUM.
DUR BAKALIM RECEP, BİR ÇARE BULURUZ ELBET.
ZAMANINDA ALMANYA'YA KAPAĞI ATSAYDIK BÖYLE OLMAZDI.. BİZE BU MEMLEKETTE HAYIR YOK GALİBA.
CANIN ÇOK SIKILMIŞ BELLİ, HAKKIN DA YOK DEĞİL; AMA BAK ETRAFINA..HERKES SENDEN ÇOK MU FARKLI YAŞIYOR?
ÇOK DARDAYIM HASAN ABİ, ECEVİT DE HAVA ÇIKTIKTAN SONRA BİZİM HALİMİZİ KİM ANLAR?..
HAH..TAM ÜSTÜNE BASTIN RECEP, İŞTE ÇARE DE BURDA YATIYOR..ÇARE BİZİM ELLERİMİZDE, YÜREĞİMİZDE, BEYNİMİZDE. BİZİM HALİMİZDEN BİZ ANLARIZ BİZ...
SALİH-ALPER

Yurdun her yerinde emekçilerin çilesi aynı

Köyceğiz Ortaca'da gecekondu halkı sokağa atılıyor

- **BELEDİYENİN ÇÖPLÜK ARAZİSİNDEKİ GECEKONDULAR ÖNCEDEN BİR TEBLİGAT YAPILMAKSIZIN VE HİÇ BİR GEREKÇE GÖSTERİLMEDEN YIKTIRILDI. YIKTIRMA İŞLEMİ GECEKONDU BÖLGESİNİN KARŞISINDAKİ TARLANIN SAHİBİNİN İHBARI ÜZERİNE YAPILDI.**

Hazineye ait belediye çöplük arazisinde kurulu bulunan gecekondular, ormancılar tarafından hiçbir gerekçe gösterilmeden ve önceden tebligat yapılmadan yıktırıldı. 4-5 aydır naylon çadırlarda kalarak yaşamını sürdüren ve tarlalarda çalışarak biriktirdikleri parayla, harç borç bu gecekonduları yapanlara, binanın bitimine kadar herhangi bir uyarıda bulunulmadı. Ancak binanın bitiminde ormanla hiçbir ilişkisi olmadığı halde Ormancının emri üzerine ve jandarmanın kuruculuğunda daha içine girilmeden gecekondular yaktırıldı. Gecekonduların niye yıkıldığı konusunda hiçbir gerekçe gösterilememesine karşın, bölgenin yakınında bulunan tarlanın sahibi "tarlasının karşısına ev yaptırmayacağını" söyleyebiliyordu. Ve bu tarla sahibinin isteği üzerine ormancının emrindeki orman işçilerine gecekondular yıktırıldı. İdari makamlara yapılan başvurulardan hiçbir sonuç alınamadığı gibi, evlerinin yeniden yapılabilmesi için ormancıyla anlaşması gerektiği yolunda nasihatte bulunuldu.

Türkiye İşçi Partililer, şimdi açıkta kalan gecekondu sakinlerini ziyaret ederek daima yanlarında olduklarını, konut sorunlarının çözümü için kendileriyle birlikte mücadele edeceklerini anlattılar. Bu arada GÖREV gazetesi muhabirleri gecekondu sakinlerinin dertlerini dinledi. Onların arkadaşlarımıza anlattıklarını yayınlıyoruz.

Şevket Ateş: 4-5 aydan beri çadırda kaldığımız bu yere, yemeden içmeden biriktirdiğimiz parayla, hısımlarımızdan aldığımız 15 bin lirayla birlikte bir ev yaptık. Ama bize daha önceden bir haber bile vermeden, tam evimiz biterken ormancı, jandarmayla ve ormanda çalışan işçilerle birlikte gelip evimizi yıktılar. Halbuki burası orman alanının dışındadır. Ormancının karışmaması gerekir. Gördüğünüz gibi burası belediyenin çöplük alanıdır. Bize çöplüğü bile çok görüp, çoluk çocuk dışarda bıraktılar.

Ortaca Nahiyesinde gecekonduları gerekçe gösterilmeden yıkılan emekçiler.

Sadık Usta: Zaten naylon çadırlarda çocuklarımız böcekten uyuyamıyorlardı. Şimdi hepten açıkta kaldık. Zaten hemen daha gece beni açıkta yattığım için akrep soktu. Vatan için çalışan biz olduğumuz halde, vatanın bir karış toprağı bile bize verilmiyor. Sesimizi duyuracak, hakkımızı koruyacak bir yerde bulamıyoruz. Karakola gittik, hiçbir yardım da bulunmadıkları gibi, bir de mahkemeye vermişler. Bakalım ne olacak. Siz bari bizim derdimizi yazıp, sesimizi duyurmamızı sağlayın. Burda bir başımıza kaldık.

Sultan Bozdaş: Bir gün gelip evimizi yıkıp gittiler. Şimdi yine çadırda kalıyoruz. Çoluk çocuk perişan bir haldeyiz. Kimsenin bizimle ilgilendiği yok. Allahtan siz geldiniz. Derdimizi yazıp, resmimizi basın da herkes görsün, bilsin. Hükümet de bilsin.

GÖREV'DEN DUYURU

GÖREV Gazetesi ile hertürlü yazışma ve haberleşme adresi: GÖREV İstanbul Bürosu Piyerloti Cad. NO: 21/3 Çemberlitaş/İstanbul'dur.

Görev Gazetesine gönderilen paralar Türkiye İşçi Partisi Genel Saymanlığı-TC.Ziraat Bankası Çemberlitaş Şubesi Hesap No: 60 İSTANBUL hesabına yatırılacaktır.